Programa para las **elecciones** de **Azuqueca de Henares** en mayo de **2023**

Unidas Por Azuqueca

izquierda unida

Lectura fácil

Contenido

1. Gestión pública 4
2. Seguridad en Azuqueca 6
3. Vivienda 7
4. Cultura 8
5. Deporte 9
6. Educación 10
7. Empleo y Comercio local 11
8. Juventud 12
9. Nuestros mayores 13
10. Servicios Sociales 14
11. Transporte 15
12. Medioambiente 16
13. Cambio Climático 17
14. Sanidad 18
15. Igualdad 20

Propuestas generales del programa electoral de Unidas por Azuqueca - Izquierda Unida de Azuqueca

Introducción

En mayo de 2023
hay elecciones en Azuqueca de Henares.
Uno de los partidos políticos
que se presenta a estas elecciones
es Unidas Por Azuqueca – Izquierda Unida.

Este es el programa electoral
de este partido político
adaptado a lectura fácil.

En este programa se incluyen
las cosas más importantes
que Unidas por Azuqueca – Izquierda Unida
quiere hacer en Azuqueca de Henares.

1. Gestión pública

Nuestra política gestionará
las siguientes cuestiones:

- Eliminar gastos **superfluos** de dinero del presupuesto

- Adaptar medidas que ayudan al pago de **impuestos** a familias que no tienen suficiente dinero.

- Pararemos la subida del precio en los **servicios público** de los ciudadanos.

- Queremos una página web que tenga:
  Los datos sobre el dinero que se gasta en Azuqueca.
  Los acuerdos que los grupos políticos alcanzan en sus reuniones.
  Y también la agenda de los concejales y alcalde o alcaldesa.

Superfluo
Se refiere al dinero que se gasta sin ninguna función concreta.

Los **impuestos**
Es el dinero que aportan las personas para mantener los servicios públicos.

Los **servicios públicos**
son aquellos destinados a los ciudadanos,
como las escuelas de deportes.

- Proponemos seguir
  defendiendo servicios públicos
  evitando la **privatización**
  de las empresas.
  Esas empresas vienen solo a Azuqueca
  para hacer un trabajo
  que se contrata.
  Queremos que los deportes,
  la reparación de aceras y farolas
  Sean propias del Ayuntamiento.

La **privatización**
es cuando se decide
que una empresa
haga un trabajo
que antes lo hacía
el ayuntamiento
a cambio de dinero.

- Crearemos un Consejo Ciudadano
  para realizar reuniones
  con los vecinos y comercios.
  Favoreciendo que la población
  participe eligiendo
  que inversiones quiere.

- El alcalde y los concejales
  hacen uso de los vehículos
  para su trabajo.
  Nosotros queremos
  poner en funcionamiento
  un registro contable
  de los kilómetros recorridos
  para evitar utilizarlo
  fuera del ámbito político.

- Reduciremos el gasto
  Al personal de **libre designación**
  Y también proponemos reducir
  el salario de alcalde o alcaldesa
  al del resto de sus concejales

La **libre designación**
Se produce cuando
hay personas
que trabajan
para la administración
nombradas sin valorar
sus méritos.

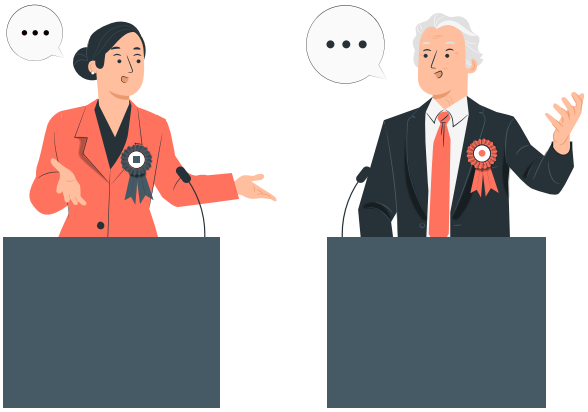

2. Seguridad en Azuqueca

- En los últimos años
  no se ha aumentado el número
  de policías en Azuqueca.
  Según el número de habitantes
  Azuqueca debería contar
  con 50 agentes de policía
  ahora contamos
  con menos de 40.
  Nosotros proponemos aumentar
  el número de agentes.

- Los agentes de policía
  también reciben
  cursos y formación.
  Crearemos Planes Especiales
  para su formación
  en la lucha contra
  sustancias estupefacientes
  o de víctimas de acoso,
  y con esa formación
  que sirva a la Policía
  para actuar en **zonas sensibles**
  de Azuqueca.

Las **zonas sensibles**
Se dice a lugares
donde hay problemas
de delincuencia, ocupación
o de accidentes.

- El espacio donde trabaja
  la Policía es importante.
  Queremos mejorar su
  entorno de trabajo,
  sus instalaciones,
  y también la ropa
  y el material
  que utilizan para trabajar.

- Contra las situaciones
  de acoso callejero,
  crearemos un Programa
  con medidas concretas
  para evitar el acoso.

3. Vivienda

Las políticas de vivienda
dependen del gobierno
de Castilla-La Mancha,
pero podemos proponer
medidas locales:

- Nuestro plan de vivienda
  tiene como objetivo
  ayudar a las personas
  que tienen dificultades
  para encontrar una vivienda en un municipio
  Para lograr esto,
  Promovemos el Plan de casas públicas-municipales,
  que serán proporcionadas
  por diferentes entidades
  y ofrecidas en alquiler social.

- Crearemos un registro
  de personas que necesitan una vivienda
  en régimen de alquiler
  y se destinará un presupuesto especial
  para ayudar a las personas
  que puedan perder su casa
  por no poder pagar el alquiler.

- Se ejecutarán planes
  para ayudar a los jóvenes a independizarse,
  y se buscar
  una lista de casas vacías
  pertenecientes a bancos
  y promotoras inmobiliarias

- Se pedirá a la JCCM
  que apruebe la Ley regional de la vivienda,
  que lleva sin aprobarse
  desde 2015 que se prometió.

4. Cultura

- Tenemos un plan
  Que quiere hacer
  muchas cosas
  para mejorar la cultura
  Primero, se va a crear un grupo
  llamado "Consejo Local de la Cultura".
  Este grupo ayudará
  a hacer proyectos
  como "Arte en la Calle",
  donde se mostrarán
  obras de artistas de la ciudad
  en lugares públicos,
  y también habrá una muestra de teatro.

- En el plan de cultura
  que proponemos se van a arreglar
  edificios históricos,
  crear un "**Museo Etnográfico**"
  y hacer ferias culturales.
  Todo esto se hace
  para que la gente
  pueda aprender
  más sobre la cultura de la ciudad.

Un **Museo Etnográfico**
Es un museo
que expone
y estudia
la cultura
y la sociedad
de un lugar concreto.
Aquí sería Azuqueca

- También queremos
  que las personas participen
  en actividades culturales divertidas,
  como concursos de escritura,
  certámenes de fotografía y vídeo,
  talleres culturales
  y un mercado de libros usados.

5. Deporte

- En nuestra ciudad
  queremos que la gente
  haga más deporte.
  Para conseguirlo,
  vamos a arreglar
  y mejorar las instalaciones deportivas,
  y promover el **deporte de base**.
  También queremos
  que se creen clubes deportivos
  y se abran
  los espacios deportivos al aire libre
  los fines de semana y días festivos,
  cuidando siempre los horarios
  para no molestar a los vecinos.

El deporte **base**
es el deporte
que se práctica
para una vez adultos
sea compita
entre clubs.

- En nuestro plan
  esta ofrecer cursos de formación
  para las personas
  que trabajan en el deporte,
  y vamos a hacer
  un plan anual de deportes
  en los colegios
  para que los niños y jóvenes
  aprendan la importancia del deporte
  para la salud y el ocio,
  para aprender valores
  y para ser amigos.

- También queremos vigilar
  a las empresas
  que se encargan
  de los servicios deportivos
  para que hagan bien su trabajo,
  y si no lo hacen,
  podrán dejar de trabajar
  con el Ayuntamiento
  y podrán ser llevadas
  ante los tribunales.

6. Educación

- Elaboraremos un
  Programa contra el Acoso Escolar.
  Este es un plan
  para mejorar las escuelas
  y ayudar a los niños y jóvenes
  que sufren o han sufrido acoso.

- Queremos apoyar a las familias
  con becas para libros y materiales.

- Estudiaremos con los colegios
  crear un **gabinete** psicosocial
  con un equipo de profesionales
  de la salud mental
  para ayudar a los niños
  con problemas en la escuela.

Un **gabinete**
es un grupo
de expertos
que dirigen
y propone
las decisiones
que escoger.

- Mejoraremos las escuelas
  con clases de idiomas
  impartidas por auxiliares de conversación,
  una mejor limpieza
  y mantenimiento de los edificios,
  y comedores escolares más saludables.

- También reabriremos la escuela infantil
  llamada 8 de Marzo,
  para que más niños y niñas
  puedan ir
  a una escuela pública.

- Pediremos al gobierno
  de Castilla-La Mancha
  que se tomen medidas
  que mejoren la educación,
  como evitar la **segregación**
  en las escuelas públicas,
  ampliar la oferta
  de desayunos saludables,
  y subvencionar las escuelas infantiles.

Segregación
es la separación
en distintos grupos
sociales, de raza
o género,
excluyendo la participación
entre los distintos grupos.

7. Empleo y Comercio local

- En nuestro plan
  para que haya más empleo
  queremos fijar **beneficios fiscales**
  para empresas sostenibles,
  que promuevan la igualdad salarial
  y que contraten a gente joven.
  También para
  nuevos empresarios.

Beneficios fiscales
Se dice beneficio fiscal
a la ayuda económica
que una persona
puede recibir
para disminuir los impuestos
a pagar.

- Queremos crear
  una línea de ayudas y **subvenciones**
  para pequeñas empresas y
  empresas locales
  y únicas de Azuqueca.

Subvenciones
Ayuda económica que da el
Estado o una institución para
promover una actividad.

- Pondremos en marcha
  una web de compras online
  que solo tendrá productos
  de las empresas de Azuqueca.

- Con la Tarjeta Ciudadano
  por las compras realizadas
  en comercios de Azuqueca
  crearemos un plan de **fidelización**
  de consumo local
  para animar a la gente
  a conocer nuestras tiendas.

Fidelización
se refiere a la constancia
y repetición de compras
en una misma tienda,
lugar o comercio.

- Crearemos una Feria del Comercio
  para apoyar y promocionar
  los establecimientos
  más pequeños de Azuqueca.

8. Juventud

- Queremos ayudar a los jóvenes de Azuqueca creando un Plan de dialogo con ellos.

- Crearemos el Proyecto Enrédate. Ofrecemos actividades de música, danza, teatro, bailes con ritmos latinos, talleres de **DJ** y ejercicios en lugares públicos para que los jóvenes puedan participar y disfrutar.

- También tenemos el Proyecto CREA. Trabajamos con jóvenes del pueblo para hacer exposiciones, murales y otras actividades artísticas todas ellas, solo de artistas de Azuqueca. Queremos fomentar artistas en murales al aire libre, artes escénicas y teatro, cine, televisión y series, radio y **podcast**.

- Trabajaremos en el Proyecto Empléate para ayudar a los jóvenes a encontrar trabajo y formación laboral. Hablaremos con empresarios locales y les enseñamos el **currículum** de todos los jóvenes azudenses.

DJ
Se conoce como disc-jockey , a la persona que mezcla música grabada para ser escuchada

Podcast
Emisión de capítulos que se pueden escuchar de un programa de radio o televisión

Currículo vitae
Documento que recoge información personal, datos académicos y experiencia laboral de una persona

9. Nuestros mayores

- Queremos hacer un programa
  para que los mayores
  que viven solos tengan compañía
  junto a voluntarios
  que luchen frente a la **soledad**.

Soledad
Falta de compañía

- Prestaremos atención
  en arreglar el mobiliario de las calles
  para evitar que se produzcan caídas
  y se lesionen.

- Mantendremos las actividades
  que ahora hacen para los mayores
  pero vamos a pedir
  al gobierno de Castilla-La Mancha
  que se hagan más **Centros de Día**
  para que puedan ir a pasar el día
  y estar cuidados.

Centros de Día
Instalaciones especializadas en
la tercera edad,
donde los profesionales
se dedica a la prevención y
cuidado
de las personas mayores

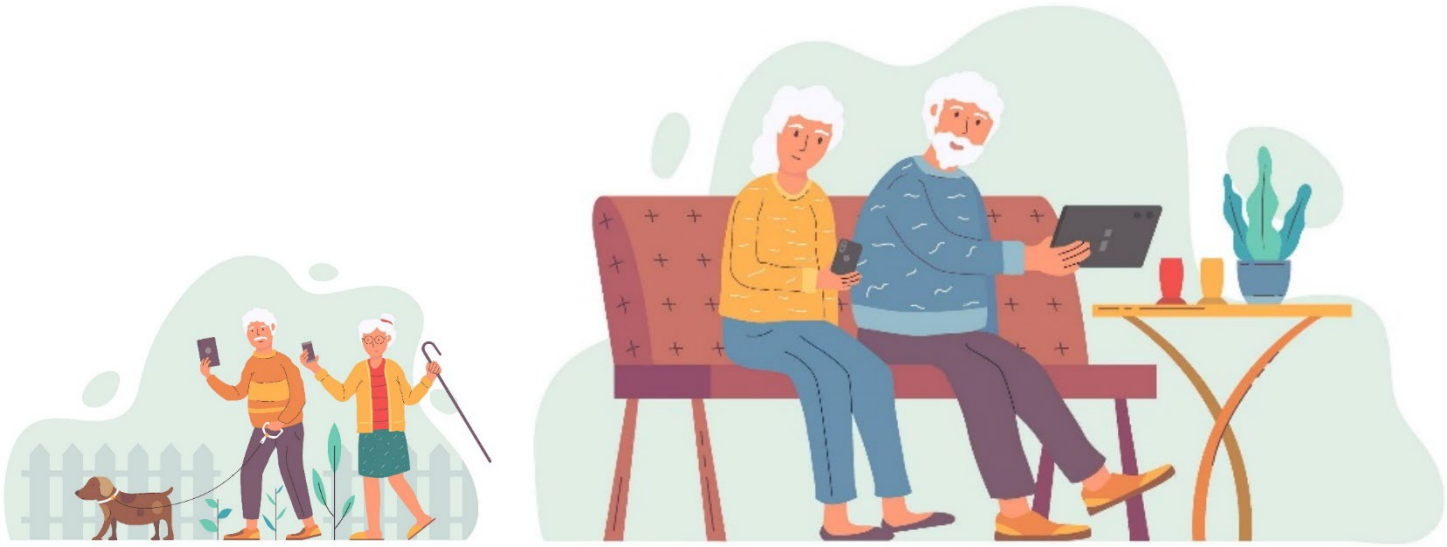

10. Servicios Sociales

- Se reforzará la formación
  y la plantilla de profesionales
  para mejorar la atención.

- Mejoraremos la tramitación administrativa
  de las prestaciones económicas.

- Se incrementarán los programas sociales
  para fomentar la integración
  y la cohesión social.

- Reforzaremos la **atención domiciliaria**
  y se invertirá más presupuesto
  a ayudas económica
  para situaciones de precariedad
  y vulnerabilidad.

- Se volverá a poner en marcha
  el programa de tiendas solidarias,
  y ampliaremos la oferta
  de material escolar,
  productos de limpieza
  e higiene personal.

- Se solicitará al Gobierno
  De Castilla-La Mancha
  el aumento del Ingreso Mínimo de Solidaridad.

- Proponemos medidas
  para ayudar a la clase media trabajadora,
  como bonificaciones
  en la cuota del IBI y del IVTM
  y ayuda para material escolar
  y cheques-familias
  para la cesta de la compra.

11. Transporte

- Nuestras propuestas
  se centran en mejorar la movilidad
  del peatón
  en el municipio.

- La propuesta de mejorar
  los carriles bici
  es importante
  para evitar accidentes
  y garantizar la seguridad de los ciclistas.
  La ampliación de la red de carril-bici
  también es una medida positiva
  para fomentar el uso de la bicicleta
  y reducir el automóvil.

- En cuanto al transporte urbano,
  Crearemos cuatro líneas radiales
  De autobús
  que conecten Asfain, Vallehermoso,
  el Vallejo y el polígono.
  Para realizar esta propuesta
  Revisaremos las frecuencias
  y el horario de mayor uso.

- Hablaremos con los Ayuntamientos
  vecinos para tener un convenio
  de taxis entre ciudades.

12. Medioambiente

- En nuestro municipio,
  tenemos la intención fomentar
  una Estrategia de Economía Circular
  para reducir los residuos
  que una vez en el Punto Limpio
  no se pueden reutilizar.
  Para este asunto
  crearemos una web con residuos
  que se pueden utilizar
  y otras personas soliciten poder usarlos
  como muebles, consolas, aparatos eléctricos.

- También promoveremos
  la estrategia de la "Huerta a la Mesa",
  con el objetivo de ampliar
  las zonas de los huertos sociales
  y fomentar la creación
  de huertos ecológicos en los colegios.

- Estableceremos un plan
  de fiestas sostenible
  que contemple reducir impactos ambientales
  en los eventos, conciertos,
  transporte y comidas populares.

- Protegeremos las zonas de acceso
  del Río Henares
  para conservar el ecosistema,
  pero también para recuperar
  el Puente Colgado.

- Llevaremos a cabo
  el programa "corredores verdes"
  para conectar todas las zonas verdes del municipio.

- Promoveremos la eliminación
  del amianto de forma segura

13. Cambio Climático

- Crearemos un grupo de expertos
  en cambio climático
  para encontrar soluciones
  entre técnicos, políticos,
  comerciantes y grupos ecologistas

- Pondremos a disposición
  De todos los ciudadanos
  Un plano con **refugios climáticos**
  Donde protegerse del calor
  Refrigerarse e hidratarse
  Durante los periodos de calor.

Refugios climáticos
son lugares de protección
del calor y que cuentan
con puntos de agua
y climatización

- En la ciudad apostamos
  Por aumentar la zona de sombra
  y protecciones contra el sol
  para evitar el calor del asfalto

- Revisaremos los horarios
  los esfuerzos de trabajo
  y el tipo de vestimenta
  que propone el ayuntamiento
  para que los trabajadores
  no sufran olas de calor.

Huella de Carbono
Se refiere a la cantidad
de gases que provocan
el efecto invernadero
y su contribución
al cambio climático

- Calcularemos cuantos gases
  produce el ayuntamiento
  para reducir la **huella de carbono**.
  También apostaremos
  por implantar energías renovables
  y reducir el consumo de combustible fósil.

- Revisaremos las zonas verdes
  Para evitar un exceso
  De consumo de agua.
  Pero también propondremos
  Aumentar las zonas naturales
  Donde ahora existe
  Gran cantidad de asfalto.

14. Sanidad

La gestión política
en asuntos de sanidad
dependen del gobierno
de Castilla-La Mancha

Por eso, nosotros
En todo lo que podemos
Solicitar y hacer
Proponemos las siguientes medidas:

- Exigiremos a la Consejería de Sanidad
  el refuerzo urgente
  de la **Atención Primaria**,
  la restitución de los servicios y
  consultas eliminadas en el CEDT
  También solicitamos
  la puesta en marcha
  de un servicio **pediátrico**
  de urgencias en el mismo centro.

Atención Primaria
Servicios de salud
que satisface
la mayoría de las necesidades
de atención básica

Pediátrico o Pediatría
Medicina que se ocupa
del estudio del crecimiento
y el desarrollo de los niños
hasta la adolescencia

- Se solicitará el refuerzo
  en la especialidad
  de salud mental.

- Promoveremos adaptar
  los aseos de todos los edificios municipales
  para personas **ostomizadas**.
  y la firma de un convenio de colaboración
  con la asociación
  de personas ostomizadas
  de Castilla-La Mancha
  para permitirles
  estacionar de urgencia e ir al baño.

Ostomizados
Las personas ostomizadas
han tenido que sufrir
una operación
para crearles
un orificio en el abdomen
por donde dar salida
a la orina y heces,

- Se firmará un convenio de colaboración
  con clínicas de psicología
  para ofrecer tarifas
  más asequibles económicamente
  a la población que necesite ayuda.

- Elaboraremos un Plan
  De Salud Mental Municipal
  donde participen
  grupos políticos, agentes de policía,
  protección civil y especistas en salud mental.

- Desarrollaremos programas
  de salud mental
  que sean impartidos
  por personal experimentado
  en colegios e institutos.
  Hablando de prevención,
  miedos, tabúes,
  herramientas de gestión emocional
  y motivacional.

- Se mantendrá el convenio
  de colaboración
  con la Asociación Local
  de Voluntarios Contra el Cáncer
  y se patrocinarán eventos solidarios
  para recaudar fondos
  para la investigación de enfermedades,
  así como otras asociaciones
  sanitarias del municipio.

15. Igualdad

- Trabajaremos por la igualdad real
  de derechos entre hombres y mujeres,
  buscando eliminar
  cualquier tipo de discriminación
  de género u orientación sexual.

- Desarrollaremos acciones
  que luchen
  contra la violencia de género
  y el apoyo a las víctimas.
  Ofreciendo información
  y herramientas de protección.

- El Consejo Local de Igualdad,
  seguirá siendo el lugar
  donde se trabajará
  en colaboración con los distintos colectivos,
  profesionales y representantes municipales
  para garantizar la igualdad
  y la protección de la diversidad sexual.

- Trabajaremos con las asociaciones
  Que persigan una plena inclusión
  y participación
  con las personas con discapacidad.
  Promoviendo la defensa,
  reivindicación, y promoción
  del ejercicio de sus derechos.

CUIDAMOS LO CERCANO

Unidas
Por Azuqueca

izquierda unida